



 FACULTY OF ECONOMICS AND
BUSINESS ADMINISTRATION

stuveco
STUDENTENRAAD FACULTEIT ECONOMIE EN BEDRIJFSKUNDE

DE HOMO ECONOMICUS

2^{de} Bachelor HW

2019 – 2020

www.stuveco.be

OP ZOEK NAAR
BIJLES?

OF... ZELF BIJLES
GEVEN?



Scan me

www.skillhouse.one

ZOEK BIJLES

- Leer van je medestudent!
- Wie kan je beter helpen dan iemand die met glans geslaagd is voor hetzelfde vak?
- Bepaal onderling locatie, tijdstip en prijs
- Verhoog je slaagkansen aanzienlijk

GEEF BIJLES

- Help een medestudent uit de nood!
- Geen testen af te leggen, wij vertrouwen jouw ervaring
- Denk eraan dat bijles geven goed staat op je CV
- En je verdient er een centje mee!

SKILLHOUSE

www.skillhouse.one

INHOUDSOPGAVE

Introductie	4
Het Bestuur	4
wat is stuveco	5
Algemene vergaderingen	5
Studelen	5
sociale media	5
algemene vakken	7
Macro-economische bedrijfsomgeving	7
Financiële analyse van de onderneming.....	7
marketing management	7
wiskunde voor bedrijfskundigen ii	8
privaatrecht.....	8
informatiemanagement.....	13
organisatiemanagement.....	16
statistiek voor bedrijfskundigen ii	17
onderzoeksmethoden voor bedrijfskundigen ii.....	19
handels-en economisch recht	19

INTRODUCTIE

Beste Bachelors

Om jullie zo goed als mogelijk voor te bereiden op de examens voorziet Stuveco, de Studentenraad van de Faculteit Economie en Bedrijfskunde, deze bundel met examenvragen van de voorbije jaren. Naast examenvragen voorzien wij ook algemene informatie over het vak en tips om te studeren.

We updaten de vakken jaarlijks om jullie de correcte informatie te geven. We hebben echter niet over alle vakken examenvragen ontvangen waardoor sommige vakken nog oude informatie bevatten. Wij vermelden dit expliciet voor ieder vak. Desalniettemin is de professor verplicht jullie te informeren in het begin en rond het einde van het semester over zijn/haar evaluatiemethode. Je kan alle informatie over een vak ook terugvinden in de studiegids van dit vak.

Voor elk vak kan je de scoredistributie terugvinden op oasis.ugent.be onder dit schooljaar -> 'mijn cursussen'. Hier vink je een vak aan en kan je bovenaan de pagina 'scoreddistributie' aanduiden om de gemiddelde scores van het vak over 5 jaar of minder te zien.

Jullie kunnen ons helpen om de Homo Economicus up-to-date te houden door na elk examen de Google Doc, geplaatst in de Facebook groep van jouw jaar, in te vullen. Zo help jij de studenten na jou en krijg jij up-to-date examenvragen voor het volgende jaar van voorgaande studenten. Goeie deal, toch?

Voor Stuveco is dit een manier om jullie te helpen met de voorbereidingen voor de examens. Dit is echter slechts een hulpmiddel om jullie meer informatie te geven over de vakken. Niets meer, niets minder.

We wensen jullie veel success met de examens!

In de naam van Stuveco, jullie faculteitsraad.

HET BESTUUR

Max Thomas	Voorzitter	voorzitter.stuveco@UGent.be
Laura Lambrecht	Ondervoorzitter	ondervoorzitter.stuveco@UGent.be
Maxime Mulliez	Penning	penning.stuveco@UGent.be
Louise Dillen	Onderwijs	onderwijs.stuveco@UGent.be
Gevorg Shahinyan	Communicatie	communicatie.stuveco@UGent.be
Vedran Deckmyn	ICT	ict.stuveco@UGent.be

WAT IS STUVECO

Stuveco is de faculteitsraad van de Faculteit Economie en Bedrijfskunde aan Universiteit Gent. Wij zorgen voor de communicatie tussen de studenten en de faculteit. Onze hoofdtak is om de belangen van de student te vertegenwoordigen. Onze studentenvertegenwoordigers zijn lid van verschillende commissies en raden waarin zij, samen met professoren en assistenten, onze faculteit vertegenwoordigen.

Wij beheren de site www.stuveco.be waarin we jullie informeren over onze Algemene Vergaderingen en 'Studelen'.

ALGEMENE VERGADERINGEN

Elk jaar organiseren wij 4 à 5 Algemene Vergaderingen waarin wij verschillende onderwerpen bespreken met onze leden. Wij delen informatie mee over beslissingen gemaakt in de commissies en raden en discussiëren hier ook voorafgaand over zodat iedereen zijn mening kan geven. Na elke vergadering maken wij een verslag dat wordt gepost op Ufora en onze site.

Elke student ingeschreven aan de Faculteit Economie en Bedrijfskunde kan deze Algemene Vergaderingen bijwonen. Deze studenten kunnen lid worden van verschillende commissies waarin zij de stem van alle studenten aan onze faculteit zullen vertegenwoordigen.

In mei verkiezen we het bestuur voor het volgende academiejaar. Om te mogen stemmen moet je minstens 2 keer naar een Algemene Vergadering geweest zijn gedurende het hele academiejaar zodat wij zeker zijn dat jullie weten wat de functies inhouden.

STUDELEN

Studelen is een belangrijk deel van onze website. Hier delen studenten samenvattingen die zij gemaakt hebben. Elke student kan GRATIS samenvattingen uploaden en downloaden. **Universiteit Gent verbiedt het delen van samenvattingen voor geld. Indien je dit toch doet kan dit ernstige gevolgen hebben, tot zelfs schorsing als gevolg. Studelen is dus de enige en beste manier om samenvattingen te delen en te krijgen.**

Om samenvattingen te uploaden en downloaden dien je enkel een gratis account aan te maken op onze site. Vergeet zeker niet samenvattingen te beoordelen zodat de studenten na jou weten welke samenvattingen het beste zijn om vakken te leren.

SOCIALE MEDIA



Studentenraad Stuveco



Stuveco



FSR - Stuveco

Vandelanotte
More than accountants



ACCOUNTANCY & AUDIT
TAX & LEGAL
BUSINESS SOLUTIONS
FAMILY & COMPANY

WIE VOOR
VANDELANOTTE

KIEST, BLIJFT PLAKKEN!

www.vandelanotte.be/jobs

ANTWERPEN - ZELE - BRUSSEL - BRUGGE - KORTRIJK - GENT - DOORNIK - AALST - RIJSEL

ALGEMENE VAKKEN

MACRO-ECONOMISCHE BEDRIJFSOMGEVING

Professor: Brent Bleys – brent.bleys@ugent.be

ALGEMEEN

De evaluatievorm bestaat uit een schriftelijk examen met open vragen (50% van de eindscore) en meerkeuzevragen (50% van de eindscore).

EXAMEN

Wij hebben geen examenvragen ontvangen voor dit vak.

FINANCIËLE ANALYSE VAN DE ONDERNEMING

Professor: Joke Huysman – joke.huysman@ugent.be

ALGEMEEN

De didactische werkvormen bestaan voor de helft uit hoorcolleges en voor de helft uit plenaire oefeningen in de hoorcolleges. Het examen is schriftelijk en bestaat uit een theoriedeel met meerkeuzevragen en een oefeningendeel met open vragen. Beide delen staan op 10 van de 20 punten.

EXAMEN

Wij hebben geen examenvragen ontvangen voor dit vak.

MARKETING MANAGEMENT

Professor: Leen Lagasse – leen.lagasse@ugent.be

ALGEMEEN

De evaluatievorm is een schriftelijk examen met meerkeuzevragen.

EXAMEN

Wij hebben geen examenvragen ontvangen voor dit vak.

WISKUNDE VOOR BEDRIJFSKUNDIGEN II

Professor: Philippe Carette – philippe.carette@ugent.be

ALGEMEEN

Schriftelijk gesloten-boekexamen: theorie (ca 25%) en oefeningen/economische vraagstukken (ca 75%).

Het examen bevat zowel open vragen als meerkeuzevragen. Indien een vraag bestaat uit een reeks meerkeuzevragen, dan wordt geen giscorrectie toegepast maar wel een scoreberekening met cesuur > 50% van de totaalscore op deze vraag.

EXAMEN

Wij hebben geen examenvragen ontvangen voor dit vak.

PRIVAATRECHT

Professor: Bertel De Groote – bertel.degroote@ugent.be

ALGEMEEN

Het is schriftelijk gesloten boek examen (een codex mag wel worden gebruikt). Gebruik van de codex is toegestaan indien aan volgende voorwaarden wordt voldaan: (1) codex in boekvorm mag, losse papieren niet (dus geen kopieën, prints, ed.); (2) geen enkele notitie toegestaan (wel kleuren of onderlijnen, alhoewel afgeraden)

EXAMEN

Juiste antwoorden zijn in het vet gemarkeerd.

Vraag 1: Zoek de juiste stelling:

A. De benadeelde die blikshade heeft opgelopen, mag in beginsel kiezen tussen herstel of vervanging van het beschadigde goed.

B. Als gevolg van de equivalentieleer is er enkel aansprakelijkheid voor de schadelijke gevolgen die normaal gezien voortvloeien uit de veroorzakende foutieve handeling.

C. Onrechtstreekse schade komt niet voor vergoeding in aanmerking.

D. Het verliezen van een kans is een vorm van niet-vergoedbare schade.

Vraag 2: Zoek de juiste stelling:

A. In het Belgisch recht wordt nog steeds fel betwist of men zich door een eenzijdige wilsverklaring kan verbinden. De verbindende kracht veronderstelt immers de aanvaarding van de wilsverklaring door een tegenpartij.

B. Uit art. 1184 B.W. volgt dat een wederkerig contract een zogenaamd stilzwijgend ontbindend beding bevat.

C. Partijen kunnen de bepaling van het voorwerp van de overeenkomst tussen hen niet aan een derde overlaten.

D. De zaak waarnemer handelt uit vrijgevigheid.

Vraag 3: Zoek de juiste stelling

A. Opdat contractpartijen zich jegens elkaar zouden kunnen beroepen op de buitencontractuele aansprakelijkheidsregeling is onder meer vereist dat de fout die een contractpartij – in verband met de uitvoering van de overeenkomst – pleegde tevens een tekortkoming aan haar contractuele verbintenis uitmaakt.

B. Terwijl men doormiddel van een exoneratie beding de aansprakelijkheid kan beperken is het niet mogelijk door middel van een contractuele clause de contractuele aansprakelijkheid uit te breiden.

C. Bij documentair gaat een financiële instelling de verbintenis aan om in opdracht en voor rekening van de koper aan de verkoper de koopsom te betalen bij afgifte door deze laatste van bepaalde documenten.

D. Samenloop van contractuele en buitencontractuele aansprakelijkheid is in beginsel mogelijk, behalve indien de handeling die tot aansprakelijkheid aanleiding geeft tevens een strafrechtelijk misdrijf uitmaakt.

Vraag 4: Zoek de juiste stelling

A. Art. 1384 lid 1 B.W. – houdende de aansprakelijkheid voor zaken die men onder zijn bewaring heeft – steunt op een weerlegbaar vermoeden van aansprakelijkheid

B. De begrippen ‘eigenaar van de zaak’ en ‘bewaarder van de zaak’ zijn voor de toepassing van art. 1384 lid 1 B.W., geen synoniemen.

C. Art. 1386 B.W. leidt slechts tot aansprakelijkheid van de eigenaar van een gebouw dat instort door onderhoudsverzuim, indien de eigenaar schuld heeft aan het verzuim van onderhoud.

D. De kwalitatieve aansprakelijkheid van een leerkracht sluit de persoonlijke aansprakelijkheid van deze leerkracht uit.

19

Vraag 5: Zoek de juiste stelling:

A. De bindende kracht van een overeenkomst vindt zijn oorsprong in de wilsovereenstemming. De wilsovereenstemming is het samenvallen van de interne wil van de partijen. ^[1]_[SEP]

B. Een contractpartij moet haar uit het contract voortvloeiende rechten te goeder trouw uitvoeren.

- C. Het is kenmerkend voor een optiecontract dat de essentiële bestanddelen van de latere overeenkomst, waarop de optie betrekking heeft, nog niet in de optieovereenkomst moeten zijn vastgelegd.
- D. Bij verkoop van een geïndividualiseerde zaak gaat, behoudens indien andersluidend overeengekomen, de eigendom bij de levering over.

Vraag 6: Zoek de juiste stelling:

A. De pauliaanse vordering vereist bedrog in hoofde van de derde met wie de schuldenaar heeft gecontracteerd en in hoofde van de debiteur tegen wie de vordering wordt ingesteld.

B. Overmacht van tijdelijke aard bevrijdt de schuldenaar niet, maar schort de verplichting om te presteren in principe slechts op.

C. Bij een onderhandse overeenkomst is de datum die aan een derde kan worden tegengeworpen de in de – door beide partijen ondertekende – overeenkomst opgenomen datum. Dit betekent dat inzake de tegenwerpelijke aan derden de datering van de overeenkomst relevant is.

D. Hetslachtoffervaneenonrechtmatigedaadkanslechtsschadevergoedingen eisen wegens een verloren voordeel indien het daarop een subjectief recht had.

Vraag 7: Zoek de juiste stelling:

A. Een clause in een overeenkomst waarbij een verzekeringnemer bedingt dat de verzekeraar bij overlijden van de verzekeringnemer een bepaalde som zal uitbetalen aan een derde is een voorbeeld van 'sterkmaking'.

B. Drechtstreekse vordering laat schuldeiser toesteden van huns schuldenaar – bij diens stilzitten – uit te oefenen.

C. Drechtstreekse vordering laat des schuldeiservaneen contractpartij toe om een andere schuldeiser van die contractpartij aan te spreken met het oog op de nakoming van de verbintenissen van deze contractpartij – in het voordeel van eerstgenoemde schuldeiser – door laatstgenoemde schuldeiser.

D. Een clause in een overeenkomst waarbij een verzekeringnemer bedingt dat de verzekeraar bij overlijden van de verzekeringnemer een bepaalde som zal uitbetalen aan een derde is een voorbeeld van 'een beding ten gunste van een derde'.

Vraag 8: Zoek de juiste stelling:

A. Enkel belanghebbende personen kunnen een absolute nietigheidsgrond inroepen.

B. Absoluut nietigerechtshandelingen kunnen niet bevestigd worden.

C. Absolute nietigheid kan slechts bij de aanvang van een geding worden ingeroepen.

D. Nietigheid leidt tot ontbinding van de overeenkomst.

Vraag 9: Zoek de juiste stelling:

1. Enkel een openbaar aanbod is bindend
2. Het bindend karakter van een aanbod is niet beperkt in de tijd
3. Het aanbod tot contracteren dat betrekking heeft op een contract 'intuitu personae' geldt ten aanzien van eenieder. ^[1]_[SEP]
- 4. Als voorstel tot contracteren bevat een aanbod alle voor de totstandkoming van de overeenkomst essentiële elementen.**

Vraag 10: Zoek de juiste stelling:

1. Het is uitgesloten dat erfgenamen in rechtenuitgedoorderflatergesloten overeenkomsten treden. ^[1]_[SEP]
2. Een debiteur kan zijn contractuele aansprakelijkheid vermijdendooraantetonen dat hij zijn uitvoeringsagent degelijke instructies heeft gegeven en dat hij deze bij het uitvoeren van de opdracht voldoende heeft gecontroleerd.
- 3. Het is makkelijker een tekortkoming te bewijzen bij een resultaatsverbintenis dan bij een inspanningsverbintenis**
4. Degeldigheid van bevrijdingsbedingen wordt in beginsel niet aanvaard omdat de aansprakelijkheidsregelingen geen suppletief karakter hebben.

Casus 1: Piet wenst de leidingen in zijn appartement te vernieuwen en gaat hiervoor in zee met NV Plumber. Bij het vernieuwen van de leidingen ziet de verstrooide techniek die in dienst is bij NV Plumber, Mark, een kleinigheid over het hoofd. De gevolgen, die pas aan het licht komen nadat de leidingen opnieuw in gebruik zijn genomen, zijn niet gering. Niet enkel lekken de leidingen plots, er sijpelt ook water door het plafond van de onderbuur van Piet, Joris. Als gevolg is schimmel ontstaan op de wand- en plafondbekleding in het appartement van Joris. In het appartement van Piet lijkt na korte tijd ook het parket door vocht aangetast. Dit leidt tot verkleuringen in het hout door schimmelvorming.

Besprek kort, maar met aandacht voor alle relevante elementen, de verhaalsmogelijkheden (of het ontbreken) ervan in de volgende relaties. Vergeet niet de relevante wetsbepalingen in uw antwoord te betrekken.

A. Mogelijkheid van Piet om de schade (in het bijzonder de waterschade aan het parket) die hij lijdt als gevolg van het lekken van de leidingen te verhalen op NV Plumber. Behandel zowel de contractuele als de eventuele extra-contractuele ^[1]_[SEP]aansprakelijkheid.

→ contractueel: Piet kan Plumber aanspreken. Plumber heeft beroep gedaan op een uitvoeringsagent en staat dus in voor de fout van de uitvoeringsagent. Extra- contractueel: samenloopverbod!!!

B. Mogelijkheid van Piet om de hierboven vermelde schade te verhalen op Mark. Behandel zowel de contractuele als de eventuele extra-contractuele aansprakelijkheid. → contractueel: er is geen

contractuele relatie tussen Piet en Mark Extra-contractueel: Mark is uitvoeringsagent, maar heeft quasi-immuniteit, dus kan je hem niet aanspreken (vgl. stuwadoorsarrest)

C. Mogelijkheid van Joris om NV Plumber aan te spreken voor de schade die de waterinsijpeling in zijn appartement heeft veroorzaakt. → contractueel: er is geen contract

Extra-contractueel: art. 1384, lid 3 BW: Plumber staat in voor de fouten van zijn aangestelde.

D. Mogelijkheid van Joris om Mark aan te spreken voor de schade die de waterinsijpeling in zijn appartement heeft veroorzaakt. → contractueel: er is geen contract
Extra-contractueel: Mark is een werknemer van Plumber en heeft een fout gemaakt, die in causaal verband staat met de schade (art. 1382 BW). Hij kan echter niet worden aangesproken (art. 18 WAO), omdat het een kleine tekortkoming is.

Casus 2: Meneer Kloens koopt op 24 september 2005 een Mercedes-Benz bij de garagehouder (Cars Invest) in zijn buurt. De prijs bedraagt 16.500 zuro. Wat betreft de technische gegevens weten we enkel dat de kilometerstand op het moment van de koop 120.000 km bedroeg. Onmiddellijk na de koop ondervindt meneer Kloens heel wat technische problemen. Het vermoeden rijst dan ook snel dat de auto veel meer kilometers gereden heeft dan op de teller aangegeven staat. Meneer Kloens maant zijn verkoper verschillende malen aan tot afgifte van het onderhoudsboekje, maar tevergeefs. Op 5 november 2005 stelt meneer Kloens Cars Invest in gebreke, waarbij deze antwoordt dat de kilometerstand niet werd gewijzigd. Nadien manifesteren zich echter nog verschillende bijkomende technische problemen. Op 20 juni 2006 gaat meneer Kloens over tot dagvaarding in kort geding waarbij de aanstelling van een deskundige wordt gevorderd. Bij beschikking van 17 september 2006 wordt een deskundige aangesteld die op 29 november 2006 tot de conclusie komt dat het voertuig origineel door Mercedes werd geleverd met een uitrusting als taxi. Het voertuig had bovendien bij de laatste garantieherstelling op 28 november 2001 reeds een kilometerstand van 250.000 km.

Kan, in de relatie tussen Cars Invest en meneer Kloens, de nietigverklaring wegens dwaling aangevoerd worden? Verduidelijk waarom wel of niet. Motiveer grondig, bondig en gestructureerd. Licht uw antwoord toe aan de hand van de gegevens in de casus en de relevante wetsbepaling(en). Geef tevens aan om welk soort nietigheid het in bevestigend geval zou gaan.

→ art. 1110 BW: er is sprake van dwaling, als het gaat over de zelfstandigheid van de zaak (een essentieel element dat de doorslag geeft voor de aankoop). De dwaling mag geen bijkomstig karakter hebben en moet verschoonbaar zijn. Deze vraag hangt af van je motivatie. Zelf kiezen of dit over de zelfstandigheid van de zaak gaat of niet.

Indien er sprake is van nietigheid, is de nietigheid relatief.

INFORMATIEMANAGEMENT

Professor: Jan Devos – jan.devos@ugent.be

ALGEMEEN

Examen met meerkeuzevragen.

EXAMEN

Examenvragen informatiemanagement 2017: 1e zit 2e semester

1. Wat is het correct antwoord?

- A. De CEO van Amazon is: Bezos -> correct
- B. Na ERP en ERP2 komt BI
- C. OLAP staat voor ?

4. Welke uitspraak is correct? Maak 1 keuze.

- A. Drupal is een voorbeeld van een CMS-systeem.(ofzo)
- B. Tijdens de ETL-stap in een BI proces wordt informatie op een mooie visuele manier

voorgesteld.

5. Welke uitspraak is correct? Maak 1 keuze..

- A. MDM staat voor
- B. De grootste reden waarom klanten veranderen van leverancier is de kostprijs van de producten.

8. Welke uitspraak is niet correct? Maak 1 keuze.

A. In een ER-model kan het geheel aan informatie-entiteiten en hun onderlinge verbanden beschouwd worden als een beschrijving van het “statische informatiesysteem”.

B. Het gevolg van plain vanilla ERP-pakketten is dat het bedrijf zich conformeert aan de geboden best-practice bedrijfsprocessen.

C. In werkelijkheid zijn alle systemen open systemen. Het onderscheid maken tussen open en gesloten systemen is dus eerder nutteloos. → p. 22, *informatiemanagement cursus*

D. OAS staat voor Office Automation Systems. Microsoft Word is hier een voorbeeld van.

9. Welke uitspraak is correct? Maak 1 keuze.

- A. BPMN is enkel een grafische notatie, waardoor iedereen een model op zijn eigen manier kan interpreteren.
- B. Events, gateways en activiteiten worden de Flow Objects van BPMN genoemd.
- C. De inclusieve gateway heeft dezelfde betekenis als de parallelle gateway.

10.

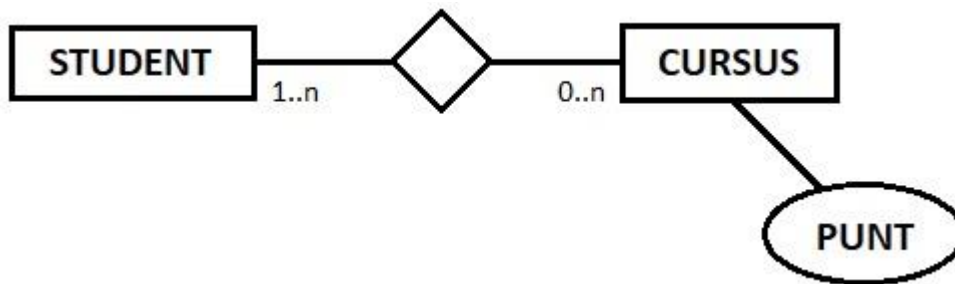

Gegeven het bovenstaande ER-model, welke uitspraak is niet correct?

- A. Het punt van de student kan niet bijgehouden worden in het attribuuttype 'punt', aangezien er dan maar voor 1 student een punt kan geregistreerd worden.
- B. Een student kan geregistreerd worden zonder dat geweten is welke cursussen hij/zij zal volgen.
- C. Een cursus kan niet aangemaakt worden zolang er geen student is ingeschreven in de cursus.
- D. De punten van de studenten kunnen bijgehouden worden in het attribuuttype 'punt'.

11. Welke uitspraak is niet correct? Maak 1 keuze.

- A. Process Mining is een techniek om de kwaliteit en implementatie van het bedrijfsproces te kwantificeren.
- B. Bij ongestructureerde processen wordt het verloop van het proces op voorhand bepaald om risico's te vermijden. → *Verloop kan niet op voorhand bepaald worden bij ongestructureerde processen.*
- C. In het Enterprise Architecture Framework van Maes wordt twee keer een extra onderscheid gemaakt. Enerzijds tussen organisatorisch en tactisch niveau en anderzijds tussen vraag- en aanbodzijde van IT.
- D. Simulatietools hebben nog vaak moeite met het realistisch modelleren van personen, aangezien ze onder andere werken aan verschillende snelheden en in verschillende processen. (juist)

12. Welke uitspraak is niet correct? Maak 1 keuze.

- A. Sinds de introductie van de Service Oriented Architecture vormt het BPMS systeem een laag waarin functionaliteiten van het informatiesysteem als services worden aangeboden aan de gebruiker.
- B. De volledigheid van een datamodel slaat op de mogelijkheid om alle relevante informatie te registreren.
- C. Voorbeelden van connectoren binnen BPMN zijn Conditional Flow, Standard Flow en Message Flow. → *Standard flow is geen connector.*
- D. Bij het ontwerpen van een enterprise architectuur kunnen zogenaamde 'federated architectures' de ontwikkeling van één groot raamwerk vermijden

13. Welke uitspraak is niet correct? Maak 1 keuze.

- A. Informatietechnologie in een onderneming kan worden opgedeeld in een basisinfrastructuur en strategisch belangrijke toepassingen, waarbij enkel de eerste toepasbaar zijn voor de redeneringen van Carr. ^[1]_{SEP}B.
- Informatie als eindproduct in een systeem wijkt af van andere eindproducten in die zin dat de afnemers ervan niet per se gekend zijn. (zie P 25 cursus)

C. Change management lijdt onder de Magic Bullet Theory, die stelt dat mensen en organisaties zich automatisch zullen aanpassen en de voordelen van IT inzien.

D. Een bedrijf kan door collectieve omschakelingskosten te creëren toch competitief voordeel halen uit ICT. Geluidsboxen die enkel werken met een specifieke muzikspeler zijn hier een voorbeeld van. (=> dit is een voorbeeld van omschakelingskosten door het maken van tastbare co-gespecialiseerde investeringen.)

14. Een auteur wil controleren of de lokale bibliotheek al zijn werken (10) beschikbaar heeft en voert daarom een zoekopdracht uit. Tussen de 50 resultaten vindt de auteur 6 van zijn werken. Als er in de bibliotheek 250 boeken liggen, wat zijn dan de recall en precision? Bereken de recall en precision van deze zoekopdracht.

E. Recall = 60% en precision = 20%

F. Het is niet mogelijk zowel recall als precision te berekenen.

G. Recall = 60% en precision = 12%

H. Recall = 12% en precision = 20%

15. Welke uitspraak is correct?

A. De heterogeniteit van een systeem, waarbij een systeem deel uitmaakt van een meer omvattend systeem, leidt ertoe dat de beschrijving ervan wordt aangepast aan het doel.^[1]
B. De Dublin Core is een standaard voor het beschrijven van content op het internet en is een voorbeeld van meta-data.

C. Customer care systemen, netwerkbeheer en facturatie maken allemaal deel uit van MIS.^[1]
D. Registratie, classificatie en selectie zijn mogelijke onderdelen van de dataprocessing stap in een informatiesysteem.

16. Welke uitspraak is niet correct? Maak 1 keuze.

A. Een gevolg van de visie op informatietechnologie volgens Nicholas Carr is dat eraan verbonden strategieën zich vooral richten op kostenbesparing.

B. Een van de verklaringen die de productiviteitsparadox kunnen bevestigen, is de moeite om complexe cognitieve taken te automatiseren.

C. Pogingen tot het meten van de productiviteit stranden onder meer op het onvermogen om voldoende onderscheid te maken tussen informatieverwerking door mensen en computers.

D. Het succes van informaticaprojecten hangt hoofdzakelijk af van technologische aspecten, waaronder hardware- en softwareproblemen.

17. Welke uitspraak is niet correct? Maak 1 keuze.

A. AS-IS procesmodellering betekent dat we de processen modelleren zoals ze vandaag in de organisatie zijn geïmplementeerd. De focus van modellering zou evenwel bij TO-BE modellering moeten liggen, aangezien daar beschreven wordt hoe het proces er in de toekomst moet uitzien.(P72)

B. Simulation verwijst naar een aantal technieken die het mogelijk maken om de dynamische aspecten van het bedrijfsproces te analyseren zonder dat het bedrijfsproces geïmplementeerd moet worden.

C. Business process re-engineering is een techniek waarbij bestaande bedrijfsprocessen stapsgewijs worden verbeterd. (fout? niet stapsgewijs maar oude business process model in de vuilbak en volledig nieuw, radicale veranderingen)

D. Een belangrijk aspect van het business process management raamwerk is business process implementation. Hiermee wordt verwezen naar de implementatie van de bedrijfsprocessen in de informatiesystemen en de onderneming.

18.

Gegeven bovenstaande figuur, welke uitspraak is correct?

- E. 'Verwerkt foute zending', bevat een loop, aangeduid door het [+] -teken.
- F. Het start-event werd foutief gemodelleerd. Het moet een message-start event zijn.
- G. 'Stockeer zending' en 'update voorraad' worden correct samengevoegd.
- H. Beide manieren waarop een end-event in dit model getekend wordt, zijn correct.

19. Welke uitspraak is correct? Maak 1 keuze.

- E. E-commerce winkels hebben vaak hogere transactiekosten dan traditionele winkels.
- F. Een "Bricks-and-mortar" organisatie is enkel bezig met e-commerce.
- G. E-business heeft een bredere scope dan e-commerce. -> e-commerce is een

onderdeel van e-business

D. Het internet vergroot de "information asymmetry" tussen producenten en consumenten.

20. Welke uitspraak is niet correct? Maak 1 keuze.

- A. Core processen staan in voor de ontwikkeling van diensten of producten en zijn meestal direct gelinkt aan (externe) klanten.
- B. Bij automatisatie is het vaak moeilijk een balans te vinden tussen het aanbieden van meer intelligentie en controle enerzijds en het waarborgen van flexibiliteit anderzijds. Te veel controle kan aanleiding geven tot het ontstaan van parallelle manuele systemen.
- C. Het terminate end event in BPMN is in staat om ook andere parallelle paden in het proces te stoppen.
- D. Wanneer gegevens met elkaar in verband gebracht worden om te controleren op invoer van onjuiste gegevens spreken we van syntactische validatiecontrole.

ORGANISATIEMANAGEMENT

Professor: Adélien Decramer – adelien.decramer@ugent.be

ALGEMEEN

Het schriftelijk examen bestaat enerzijds uit meerkeuzevragen (80 %) en anderzijds uit één of meerdere open vragen (20 %).

STATISTIEK VOOR BEDRIJFSKUNDIGEN II

Professor: Brent Bleys – brent.bleys@ugent.be

ALGEMEEN

Schriftelijk examen dat bestaat uit open vragen (oefeningen, 80% van de eindscore) en meerkeuzevragen (theorie, 20% van de eindscore). De nadruk ligt op het oefeningengedeelte.

EXAMEN

8 Juist/Fout vragen per examen. Dit zijn alle vroegere theorievragen van vorige examens

Bij het één-factor model (variantie) analyse geven F -waarden kleiner dan 1 aan dat de variantie tussen de behandelingsgemiddelden groter is dan de variatie binnen de behandelingen.

Fout: Waarden van F die duidelijk **GROTER** zijn dan 1, zijn een aanwijzing dat de variantie tussen behandelingsgemiddelden groter is dan binnen de behandelingen en ondersteunt de alternatieve hypothese. (H_a)

Wanneer bij kleine steekproeven de varianties gelijk mogen verondersteld worden zal het betrouwbaarheidsinterval breder zijn wanneer de varianties niet gelijk mogen verondersteld worden. Fout

Vooreenvasteneen neemt het onderscheidingsvermogen toe als de afstand tussen de waarde μ_0 onder de nulhypothese en de waarde μ_a onder de alternatieve hypothese toeneemt. Juist

Bij een rechtzijdig toetskan een uitkomst aan de rechterkant van de verdeling nooit tot de verwerping van de nulhypothese resulteren.

Fout: Slechts uitkomsten aan één kant van de verdeling kunnen leiden tot verwerping van de nulhypothese (= andere kant is dan de alternatieve hypothese) In dit geval zou dit wel leiden tot een verwerping van de nulhypothese.

Bij een chikwadraattoets (kruistabel) gebruiken we de onafhankelijkheid vooropgesteld in de nulhypothese om de verwachte kansen op de verschillende uitkomsten (cellen) te schatten. Juist

De richtingscoëfficiënt van de regressielijn duidt aan wat er met de afhankelijke veranderlijke gebeurt als de onafhankelijke veranderlijke (x) met één eenheid toeneemt. Juist

Wanneer de correlatiecoëfficiënt tussen 2 veranderlijke x en y negatief is, kunnen we stellen hoe kleiner x , hoe kleiner y . Fout: y neemt af als x toeneemt

De fout van de eerste soort is de kans om ten onrechte de nulhypothese te aanvaarden.

Fout: Fout van de eerste soort is ten onrechte de nulhypothese te **verwerpen**.

Voor een vaste α en gegeven waarden van μ_0 en μ_a neemt het β onderscheidingsvermogen af als de steekproefgrootte n toeneemt. Fout: Voor een vaste α en gegeven waarden van μ_0 en μ_a neemt **de waarde van β af (neemt het onderscheidingsvermogen toe)** als de

steekproefgrootte n toeneemt.

Wanneer de som van de kruisproducten SS_{xy} negatief is, weten we dat de regressielijn een dalende rechte is.

Juist: β en SS_{xy} hebben altijd zelfde teken: ofwel beide negatief ofwel beide positief. En SS_{xx} is altijd positief en heeft een negatief verband met β .

Bij de chikwadraattoets stellen we voorop dat de verwachte kansen per cel minstens gelijk moeten zijn aan 5. Fout: De **verwachte frequenties/aantallen** moeten minstens 5 zijn.

Wanneer de variantie binnen de behandelingen groot is ten opzichte van de variatie tussen de behandelingsgemiddeldes zijn we meer geneigd om de nulhypothese bij het één-factor model te aanvaarden.

Juist: MST kleiner t.o.v. MSE \Rightarrow breuk wordt kleiner (zelf berekende F-waarde kleiner). Dus meer kans om binnen gebied van F-waarde te zitten (tabel). Dus meer kans op aanvaarding nulhypothese.

Bij de regressielijn is de som van de afwijkingen kleiner dan bij enig ander lineair model. Fout: de som van de afwijkingen $y_i - \hat{y}_i$ is gelijk aan 0

De populatie waaruit een grote steekproef genomen wordt, moet normaal verdeeld zijn bij het opstellen van een BBI voor populatieverwachting.

Fout: Bij een grote steekproef heb je $n > 30$ en door de CLS is dat normaal verdeeld dus de steekproef moet niet uit een normale verdeling komen.

Wanneer een aantal gegevens uit de steekproef willekeurig verloren gaan, leidt dit niet tot vertekende resultaten (bias) bij statistische gevolgtrekking (de s van je steekproefparameter wordt wel groter). Juist

De overschrijdingskans bij een toets is de kans (aangenomen dat de H_a juist is) op de gevonden uitkomst van de toetsingsgrootte of een uitkomst die in nog sterkere mate in strijd is met de nulhypothese. Fout: Aangenomen dat H_0 (de nulhypothese) juist is.

Wanneer de Pearson correlatiecoëfficiënt tussen 2 veranderlijke x en y positief is, kunnen we stellen: hoe kleiner x , hoe kleiner y . Juist

Kwantitatieve gegevens die in klassen worden opgedeeld kunnen beschouwd worden als kwalitatieve gegevens (en als dusdanig ook gebruikt worden in een multinomiaal experiment).

Juist

Een hypothesetoets rond de populatiefractie zeggen we dat een steekproef groot is wanneer de waargenomen aantallen successen en mislukkingen groter dan 15 zijn.

Fout: **Bij een kansverdeling van de steekproeffractie** zeggen we dat een steekproef ...

ONDERZOEKSMETHODEN VOOR BEDRIJFSKUNDIGEN II

Professor: Véronique Vanderhoudelingen – veronique.vanderhoudelingen@ugent.be

ALGEMEEN

De evaluatievormen bestaan uit volgende delen:

- Paper: synthese van een wetenschappelijk artikel met onderzoeksvraag (8)
- Digitale test: -informatievaardigheden (4)
- Digitale test: onderzoekstechnieken (4)
- Digitale taalproef (4)

Tweede zittijd: enkel de onderdelen waarvoor minder dan 5 op 10 werd behaald, dienen opnieuw afgelegd te worden. De scores van de onderdelen waarvoor de student geslaagd is, worden overgenomen in de tweede zittijd.

HANDELS-EN ECONOMISCH RECHT

Professor: Kristof Maresceau – kristof.maresceau@ugent.be

ALGEMEEN

De eindscore voor dit vak bestaat voor 90% uit een schriftelijk examen met meerkeuzevragen en open vragen (casussen). Gebruik codex is toegelaten. De overige 10% moet behaald worden via 2 korte toepassingsopdrachten tijdens de les. Deze zijn verplicht en je moet aanwezig zijn op deze opdrachten om te slagen voor dit vak.

EXAMEN

Examenvragen HER 2016 Deel 1: 20 MC vragen

1. Duid de juiste stelling aan.

A. In geval van faillissement zullen de leveranciers die voor het faillissement met de gefailleerde hebben gecontracteerd eerder betaald worden dan de leveranciers die na het faillissement met de curator gecontracteerd hebben. → *Alle gewone schuldeisers worden gelijk behandeld tijdens een faillissement.*

B. In geval van faillissement van de leasingnemer (lessee), beschikt de leasinggever (lessor) over een revindicatierecht met betrekking tot de geleasede goederen → *De schuld is specifiek voor het geleased voorwerp.* C. De hypothecaire schuldeiser die beschikt over een vordering van 150.000 EUR mag zich in geval van faillissement van de schuldenaar de volledige opbrengst van de verkoop van het onroerend goed waarop de hypotheek rust toe-eigenen (200.000 EUR) → *Mag niet meer zijn dan de schuld.*

D. Het moratorium (gerechtelijke reorganisatie) heeft tot gevolg dat de borgsteller door de schuldeiser tijdelijk niet meer kan worden aangesproken → *Borgsteller kan dit eventueel apart vragen maar niet automatisch.*

2. Duid de juiste stelling aan.

A. Een in een tussen een onderneming en een consument gesloten overeenkomst opgenomen schadebeding waarvan het bedrag de werkelijke schade te boven gaat, moet door de rechter nietig worden verklaard. -> er moet een kennelijk onevenwicht uit voortvloeien? Mindering van schadebeding is mogelijk

B. Een in een overeenkomst opgenomen niet-wederkerig schadebeding kan door de rechter steeds nietig worden verklaard → *Niet steeds, enkel in de verhouding consument- onderneming is dit juist.*^{[L][SEP]}C.

Een in een tussen een onderneming en een consument gesloten overeenkomst opgenomen schadebeding moet door de rechter nietig verklaard worden indien het bedrag van het schadebeding de potentieel voorzienbare schade kennelijk overschrijdt → *Art VI 83 24°.*

D. Een in een tussen een onderneming en een consument gesloten overeenkomst opgenomen schadebeding moet tot de potentiële schade worden gereduceerd als het bedrag van het beding de potentieel voorzienbare schade kennelijk te boven gaat → *Wordt 0 dan.*

3. Duid de juiste stelling aan.

A. Als een consument een goed aankoopt aan een veel te hoge prijs, dan kan de overeenkomst vernietigd worden op grond van artikel i.8.22° WER en VI.82 en VI.84 WER. B. Een goed dat werd aangekocht door een onderneming aan 100 euro mag door de onderneming aan 90 euro worden verkocht indien zij op het ogenblik van de verkoop de mogelijkheid heeft om zich te bevoorraden aan 85 euro → *Men mag niet met verlies verkopen. Dit betekent verkopen onder de aanschafprijs of herbevoorradingsprijs.*^{[L][SEP]}C. Een inbreuk op om het even welke wettelijke bepaling is een oneerlijke handelspraktijk en derhalve in strijd met artikel VI. 104 WER.^{[L][SEP]}D. Het weglaten van essentiële informatie in een reclameboodschap maakt steeds een oneerlijke handelspraktijk uit → *Kan ook misleidende reclame zijn.*

4. Duid de juiste stelling aan.

A. Indien een Europese richtlijn met betrekking tot consumentenbescherming gesteund is op het principe van maximale harmonisatie, dan kunnen lidstaten nog in een bijkomende bescherming voor de consument voorzien. → *Bij maximale harmonisatie mag niet extra beschermd worden. Iedereen wordt beschermd aan dezelfde hoeveelheid. Dit in tegenstelling tot minimale harmonisatie.*^{[L][SEP]}B. Een buitenlandse onderneming die in België een vestiging heeft, hoeft geen inschrijving in de KBO te nemen. → *Dit is verplicht.*

C. Indien twee consumenten samen een schuld aangaan, kan de schuldeiser elk van deze consumenten slechts voor de helft van de schuld aanspreken (tenzij contractueel anders bedongen) → *In burgerlijk recht (niet-handelaars) geldt schuldsplitsing.*^{[L][SEP]}D. Een schuldeiser kan sowieso geen beslag leggen op de woning van een handelaar, indien de handelaar voor een notaris een verklaring van onbeslagbaarheid van zijn gezinswoning heeft afgelegd. → *Enkel voor schulden die zijn ontstaan na de verklaring geldt de onbeslagbaarheid. Dus bij schulden voor de verklaring geldt dit niet. Hij kan ook beslag leggen op de woning in geval van grove fouten door schuldenaar*

5. In een NV werden naast de 12 kapitaalaandelen met stemrecht ook 6 winstbewijzen met stemrecht uitgegeven. Tijdens een buitengewone algemene vergadering van de NV staat een statutenwijziging op de agenda. Alle effectenhouders werden correct uitgenodigd. Desondanks

waren op de AV slechts 5 aandeelhouders aanwezig: 4 aandeelhouders met elk 1 aandeel en 1 aandeelhouder met 2 aandelen.

Verder was er ook één winstbewijshouder aanwezig die over 6 winstbewijzen met stemrecht bleek te beschikken.

De uitslag van de stemming zag er als volgt uit: Bij de aandelen: 2 onthoudingen, 3 ja-stemmen en 1 nee-stem; Bij de winstbewijzen: 6 ja-stemmen

Duid de juiste stelling aan.

- A. De statutenwijziging werd met een voldoende meerderheid aangenomen
- B. De statutenwijziging werd met een voldoende meerderheid aangenomen door aandeelhouders maar niet door de winstbewijshouders
- C. Er dient een twee algemene vergadering te worden gehouden om rechtsgeldig over dit punt te kunnen beslissen
- D. De statutenwijziging werd niet met een voldoende meerderheid aangenomen

6. Duid de juiste stelling aan.

- A. Tijdens de sperperiode mag voor de verkoop van televisies geen prijsvermindering worden aangekondigd. → *Geldt enkel voor kleren, schoenen en lederwaren.*
- B. Een brief gericht aan 10% van het cliënteel van een kledingzaak waarin wordt vermeld dat op 30 juni een korting van 30% kan worden verkregen bij de aankoop van een jurk is een verboden aankondiging van prijsverminderingen → *Valt binnen sperperiode. Enkel fluistersolden (kortingen in de winkel niet publiek bekend) mogen dan.*
- C. Een prijsvermindering kan onder de benaming 'uitverkoop' ... en verbouwingen aan het ...
- D. ...

7. Duid de juiste stelling aan.

- A. Vzw's hoeven geen inschrijving te hebben in de KBO.
- B. Als een onderneming een vordering instelt met het oog op de invordering van een schuldvergoeding die voortspuit uit een activiteit waarvoor de betrokken onderneming geen inschrijving in de KBO heeft, moet de rechter deze vordering onontvankelijk verklaren.
- C. C. Advocaten hoeven geen inschrijving te hebben in de KBO. (vrije beroepers moeten niet worden ingeschreven?)(De wet van 20 maart 2009 verplicht advocaten om **vanaf 30 juni 2009** ingeschreven te zijn in de Kruispuntbank voor Ondernemingen (KBO).)
- D. Een entiteit die op grote schaal appartementen aankoopt om deze te verhuren kan niet als handelaar worden beschouwd. → *Aankoop met doel op verhuur bij onroerende goederen is geen handelsactiviteit.*

8. Duid de juiste stelling aan.

- A. Enkel advocaten kunnen als vereffenaar van een vennootschap worden aangesteld. ^[L]_[SEP]
- B. De ontbinding en de vereffening van een vennootschap vereisen steeds minstens ^[L]_[SEP]

- C. twee beslissingen van de algemene vergadering.
- D. Indien er geen vereffenaar in de statuten wordt aangeduid, beslist de algemene vergadering over de benoeming van de vereffenaar. (art 184)
- E. Iedere ontbinding van een vennootschap wordt door een vereffening gevolgd.

9. Duid de juiste stelling aan.

- A. Een landbouwer is altijd een handelaar in de zin van artikel 1 e.v. van het Wetboek van Koophandel → *Geen handelaar als hij geen producten verwerkt.*
- B. Een advocaat is altijd een onderneming in de zin van artikel I.1 van het Wetboek van economisch recht.
- C. Een architect is steeds een handelaar in de zin van artikel 1 e.v. Van het Wetboek van Koophandel.
- D. Een tuinaannemer is nooit een handelaar in de zin van het Wetboek van Koophandel.

10. Duid de juiste stelling aan.

- A. Een bestek dat de prijs vermeldt die de consument aan een onderneming moet betalen voor het verrichten van niet-homogene diensten is vrijblijvend. → *Een bestek is steeds bindend.*
- B. Een advertentie voor een goed waarin wordt beklemtoond dat het goed een garantie van twee jaar heeft, is verboden. → *Twee jaar garantie is wettelijk verplicht en mag je niet als onderscheidend element gebruiken.*
- C. Elke advertentie op eBay kan als vrijblijvend worden beschouwd. → *Ook handelaars kunnen op ebay zitten en dan is hun aanbod bindend*
- D. Een onderneming wiens concurrent gebruik maakt van een vkoophandel

Duid de juist stelling aan.

- A. Een makelaar kan nooit beschikken over vertegenwoordigingsbevoegdheid.
- B. Een principaal bepaalt in principe de prijs waaraan de handelsagent goederen aan de consumenten moet verkopen.
- C. De tegenpartij van een commissionair weet voor wiens rekening de overeenkomst wordt gesloten.(commissionair geheimhoudingsplicht)
- D. Een concessiegever bepaalt in principe de prijs waaraan de concessiehouder goederen aan de consumenten moet verkopen. → *De concessiehouder heeft enkel de plicht om de goederen te verkopen, de prijs waaraan hij dit doet mag hij zelf bepalen.*

12. Duid de juiste stelling aan.

- A. Een consument heeft bij de aankoop van een tweedehands televisie van zijn oom (een ambtenaar bij de FOD Justitie die net een nieuwe televisie heeft gekocht) via eBay een herroepingsrecht van 14 kalenderdagen, te rekenen vanaf de dag na de levering van de TV. → *Enkel tussen onderneming en consument.*
- B. Een consument beschikt bij de aankoop van een "Senseo" via de website van Vanden Borre over een herroepingsrecht van 14 kalenderdagen, te rekenen vanaf de levering van deze Senseo bij hem thuis.

- C. Een consument beschikt bij de aankoop van een nieuwe televisie op een interieurbeurs over een herroepingsrecht van 14 kalenderdagen, te rekenen vanaf de dag die volgt op het sluiten van de overeenkomst. → *Levering is de cruciale factor*
- D. Een consument beschikt bij de aankoop van een bioscoopticket via de website van Kinopolis over een herroepingsrecht zolang hij niet naar de film is gaan kijken, met een maximum van 14 kalenderdagen, te rekenen vanaf de dag die volgt op het sluiten van de overeenkomst. → *Herroepingsrecht heeft een uitzondering op tickets voor vervoer en vrijetijdsbesteding.*

13. Welke bewijsmiddel heeft geen bewijswaarde?

- A. Een tegen een handelaar ingeroepen niet-geprotesteerde factuur voor de uitvoering van werken
- B. Een tegen een consument ingeroepen niet-geprotesteerde factuur inzake de koop van goederen
- C. Een door een handelaar tegen een andere handelaar ingeroepen eigen boekhouding
- D. Een tegen een consument ingeroepen door beide partijen ondertekend geschrift.

14. De (vereenvoudigde) balans van de NV SURPLUS ziet er bij afsluiting van het boekjaar op 31/12/2015 als volgt uit:

Actief	Passief
Vast active: 130.000	Kapitaal: 70.000
	Overgedragen verlies: (20.000)
Vlottende activa: 50.000	Schulden > 1 jaar: 70.000
	Schulden < 1 jaar: 60.000
TOTAAL: 180.000	TOTAAL: 180.000

Duid de juiste stelling aan.

- A. Iedere belanghebbende kan de ontbinding van de vennootschap vorderen. → *3e alarmbelprocedure (50.000 < 61500).*
- B. De raad van bestuur is verplicht om de vennootschap binnen de 30 dagen in een WCO-procedure aan te melden. → *WCO procedure is niet verplicht, faillissement mag ook aangevraagd worden.*

- C. De raad van bestuur is verplicht om de algemene vergadering binnen de twee maand samen te roepen. → *Dit is niet de taak van de RvB. jawel? Als het onder de helft van het kapitaal is gedaald*
- D. De algemene vergadering van de vennootschap is verplicht om tot de ontbinding van de vennootschap te besluiten. → *Men kan ook nog zoeken naar saneringsmaatregelen.*

15. De vereenvoudigde balans van de NV Habe ziet er bij afsluiting van het boekjaar op 31/12/2014 als volgt uit:

Actief	Passief
Vast actief: 200.000	Kapitaal: 75.000, Wettelijke reserve: 7.500 Beschikbare reserve: 7.500
Vlottende actief: 50.000	Overgedragen resultaat: 35.000 Voorzieningen: 25.000 Schulden: 100.000
Totaal actief: 250.000	Totaal passief: 250.000

De jaarrekening over boekjaar 2014 wordt door de algemene vergadering goedgekeurd op 15/04/2015.

Voor welk maximaal bedrag kan de algemene vergadering van de NV Habe op 15/04/2015 tot een dividenduitkering besluiten?

- A. 42.500 (NA= (250 000 - 100 000 - 25 000) 125 000 > 82 500 (kapitaal van 75 000 + wettelijke reserve van 7500) → uitkering = 42 500 (125 000- 82 500)
- A. X2.500
- B. X5.000
- C. 50.000 (klopt dit?) (nee is toch gewoon overgedragen resultaat + beschikbare reserve?) 42.500 dus maw → *Is de voorwaarde niet dat het netto actief niet lager mag zijn dat het geplaatste kapitaal?*

16. Welke handeling kan als verplicht tegenwerpelijk worden beschouwd indien zij verricht wordt door een gefailleerde handelaar?

- A. De betaling van 25.000 euro voor de levering van koopwaar, acht maanden voorafgaand aan de faillietverklaring.
- B. De vestiging van een hypotheek 2 maand voorafgaand aan de faillietverklaring voor een schuld aangegaan 3 maand voor de faillietverklaring. **(Een zakelijke zekerheid die is gevestigd voor een vroeger aangegane schuld en deze is verstrekt tijdens de verdachte periode.--> moet dit dan niet verplicht NIET-tegenwerpelijk zijn? -> dit is inderdaad NIET-tegenwerpelijk!**
- C. De aankoop van een BMW (toonzaalmodel) door de failliete handelaar 2 maand voorafgaand aan de faillietverklaring, waarbij de prijs van 45.000 euro onmiddellijk wordt betaald door dit bedrag over te maken op de rekening van de garagist.
- D. De inpandgeving van de handelszaak bij het sluiten van een kredietovereenkomst met de bank, twee maanden voorafgaand aan de faillietverklaring

17. Duid de juiste stelling aan.

- A. Een verkoopsweigering is onder alle omstandigheden toegelaten
- B. Elke advocaat kan een collectieve vordering opstarten wegens een schending van
- C. een regel uit het Boek VI WER die ertoe strekt de consument te beschermen → *Vordering tot collectief herstel: de oorzaak van de schade te wijten is aan het niet respecteren door de onderneming van haar contractuele verplichtingen, van wetten of Europese bepalingen bedoeld in artikel XVII.37 WER;*
- D. De vrijheid van handel is een grondwettelijk beginsel → *Staat in WER, niet in de grondwet (decreet d'Allarde artikel II 2 en 4 WER).*
- E. Een ongelijke behandeling van gelijke situaties is mogelijk voor zover deze objectief gerechtvaardigd kan worden, noodzakelijk en proportioneel is. → *Dit is toch niet willekeurig? Het is gerechtvaardigd.*

18. Duid de juiste stelling aan.

- A. Een kapitaalverhoging door incorporatie van reserves impliceert een inbreng in natura.
- B. De regels inzake quasi-inbreng moeten niet worden toegepast op een verkrijging van een activa door een NV in haar gewone bedrijf en tegen normale voorwaarden.
- C. Een quasi-inbreng draagt niet bij tot de vorming van het kapitaal, maar kan wel met winstbewijzen worden vergoed. → **moet dit niet nijverheid zijn ipv quasi-inbreng? Ja, deze is fout.**
- D. Bij de inbreng van BVBA-aandelen in een NV moet de procedure inzake inbrengcontrole NIET worden nageleefd.

19. Gerechtelijke reorganisatie: In welk geval kan een collectief akkoord als aanvaard worden beschouwd, rekening houdend met het feit dat er 9 schuldeisers (aanwezig) zijn? (A: 5.000 euro; B: 10.000 euro; C: 12.000 euro; D: 12.000 euro; E: 5.000 euro; F: 8.000 euro; G: 40.000 euro; H: 7.000 euro; J: 25.000 euro)

Duid het juiste antwoord aan.

- A. Schuldeisers A, C, E, H stemmen voor het plan.
- B. Schuldeisers B, C, D, G stemmen voor het plan.
- C. Schuldeisers A, B, C, D, J stemmen voor het plan. → *Dubbele meerderheid (meerderheid in aantal schuldeisers en meerderheid in het verschuldigde bedrag) noodzakelijk. Totaal = €124.000*
- D. Schuldeisers A, C, E, F, H stemmen voor het plan.

Deel 2: Open vraag

BVBA Target heeft 4 aandeelhouders een kapitaal van €100.000. Aandeelhouders A, B en C hebben elk een aandelenpakket met een fractiewaarde van €20.000. De resterende aandelen zijn in handen van D. D wil graag zijn participatie in de BVBA afbouwen en heeft zich daarom voorgenomen de helft van zijn aandelen over te dragen aan zijn zus, Y.

Kan D, bij stilzwijgen van de statuten, deze overdracht realiseren en moeten hierbij desgevallende bepaalde voorwaarden in acht worden genomen? Leg uit